

今月号の目次

第64回塩竈みなと祭	2 P
選挙/シリーズ健康しおがま21プラン	3 P
特別追悼記事	4 P
震災復興計画/税務課からのお知らせ	5 P
中総体結果/シリーズ今、学校では	6 P
パチリ!タウンアイズ	7 P

◆ほか、「みんなの広場」「生涯学習のとびら」「お知らせ」など全16ページです

「広報しおがま」は、22,450部製作し、1部当たりの経費(印刷・発送)は60円です。

塩竈市の情報紙

広報

し

おがま



みんなの思いがひとつに

震災復興を旗印に開催した「第64回塩竈みなと祭」。華やかな神輿海上渡御や市民が一丸となった陸上パレードは、塩竈のまちを元気にし、希望と感動を与えてくれました(7月18日)



2011. 8



震災復興への願いをこめて

第64回 塩竈みなと祭

今年も厳しい暑さの中開催されたみなと祭。震災の影響で神輿渡御のルートや陸上パレードのコースなどが変更され、いつもより縮小されましたが、「毎年楽しみにしている」と、大勢の方が集まりました。

前夜祭の「ひかりピア鹽竈」は今年中止されましたが、7月18日一日だけでも約2万3千人が訪れ、みんなの震災復興への思いがひとつになりました。また、村山市徳内ばやしや復興支援グループによる出展など多くの方々に支えられた祭りとなりました。



メッセージ



「震災を乗り越えてお祭りを盛り上げて」

子どもがパレードに参加するので見にきました。振り付けやシャツのデザインなど、子どもたちが考えたようです。震災は子どもたちにとってもショックだったようですが、乗り越えて、今日のお祭りを盛り上げてほしいです。

(庚塚・阿部さんご一家)



塩竈市議会議員選挙・塩竈市長選挙

9月11日(日)
投票日

投票時間 午前7時から午後8時まで
(浦戸地区は午後6時まで)

『投ひょうは あなたが主役 さあ行こう』



投票できる人

- 平成3年9月12日以前に生まれた人
- 平成23年6月3日以前から市内に住み、同日までに「転入届」を出している人
- ・市外へ「転出届」を出した後では市議会議員・市長選挙の投票はできません。

投票所入場券

塩竈市の選挙人名簿に登録されている有権者に投票所入場券を郵送します。自分の入場券を持参し指定されている投票所で投票してください。入場券が届かなかったり、紛失したりした場合でも本人の確認ができれば投票できますので、受付に申し出てください。

期日前投票

投票日(選挙期日)、仕事や旅行などの用事で投票できない場合は、その前(期日前)に投票ができます。

- 投票期間 9月5日(月)～9月10日(土)
- 投票時間 午前8時30分～午後8時00分
- 投票場所 市役所東分庁舎1階会議室
- 持参するもの 投票所入場券

市議・市長立候補予定者説明会

日 時 平成23年8月11日(木) 午後1時～
場 所 塩竈市公民館(東玉川町)
※代理の方でも出席できます。

選挙に関するお問い合わせは
選挙管理委員会事務局 ☎364-1111(内線315・353)

～夏場の健康管理～



熱中症に注意しましょう！

熱中症は、梅雨明けの身体が暑さに慣れていない頃から8月上旬がピークになります。体内の水分や塩分のバランスが崩れたり、体温の調整機能がうまくいかないことで、体内に熱がたまって起こります。

熱中症の症状

- ・多量の発汗
- ・頭痛
- ・吐き気、嘔吐おうと
- ・だるさ
- ・高体温
- ・手足の運動障害
- ・目まいや立ちくらみがある
- ・筋肉痛、筋肉のこむら返りがある
- ・体がぐったりして力が入らない
- ・意識障害、けいれん など



こまめに水分補給しましょう

暑いと感じる前、のどが渇いたと感じる前に水分を補給しましょう。たくさん汗をかいたときや下痢や嘔吐で一気に水分を失ったときは、塩分の補給も必要です。スポーツドリンクやコップ一杯の水にひとつまみの塩を入れた位(1ℓの水に1～2gの食塩)が適当です。

暑さを避けましょう

熱中症になりにくい環境にするために

- ・扇風機やエアコンの利用。
- ・外出時は、帽子や日傘を使用。日陰を選んで歩く。
- ・こまめな換気や遮光カーテン、すだれの使用。
- ・通気性の良い、吸湿・速乾の衣服の着用。
- ・室温計で室温を確認する。

熱中症になったら

- ①涼しい場所へ避難する
- ②衣服をゆるめ、体を冷やす
- ③水分・塩分を補給する
- ④自力で水が飲めない、意識がない場合は、すぐに救急車を呼ぶ

食中毒を予防しましょう！

家庭でできる「食中毒予防の6つのポイント」

- ①食品の購入
 - ・生鮮食品は新鮮な物を選ぶ。
 - ・賞味期限を確認して購入する。
- ②家庭での保存
 - ・持ち帰ったらすぐに冷蔵庫や冷凍庫で保存する。
 - ・冷蔵庫や冷凍庫の詰めすぎに注意。
- ③下準備
 - ・きれいな調理器具を使う。
 - ・使った後はすぐに洗剤と流水で良く洗う。
- ④調理
 - ・タオルやふきんは清潔なものを使う。
 - ・十分に加熱する(※O157やサルモネラ、腸炎ビブリオなどの予防には75度以上1分以上、ノロウイルスの予防には85度1分以上の加熱をしましょう)。
- ⑤食事
 - ・調理前の食品や調理後の食品は、室温に長く放置しない。
- ⑥残った食品
 - ・きれいな器具容器で保存する。再加熱する。
 - ・時間がたち過ぎたら思い切って捨てる。

問 健康推進課(保健センター)
☎364-4786

『下準備や調理、食事の前は流水とせっけんで十分に手を洗いましょう!』

塩竈市名誉市民 故亀井文藏さんをしのぶ

平成18年7月に本市初の名誉市民となられた亀井文藏さんが、去る6月20日、86歳で逝去されました。昭和27年にカメイ株式会社（旧株式会社亀井商店）に入社後、本市の産業経済の振興や次世代を担う人材の育成など、さまざまな分野で永年にわたりご尽力いただきました。故郷塩竈への思いを胸に、激動の時代を卓越した経営手腕で乗り越えた亀井さんの功績を振り返ります。



産業経済の振興

塩釜港の活用を図りながら社業の伸長と地域の発展にご尽力され、石油製品をはじめとする総合物資の物流拠点として、今日の塩竈の産業経済と商業の振興に貢献されました。昭和53年にはカメイ株式会社の3代目社長に就任され、同社を東京証券取引所一部上場に導くなど、東北の産業経済の発展に大きな功績を残されました。

教育行政への取り組み

昭和45年4月から6年6カ月間、本市の教育委員を務められました。児童数の増加に伴う学校の新設や市立高等学校の県立移管など、当時の教育課題の解決に信念と熱意をもって取り組まれ、学校教育の振興に貢献されました。

人づくり

「カメイこどもの夢づくり基金」設置へのご支援をとおし、中学生を対象とした海外研修や小・中学校図書館の蔵書整備、こどもたちに感動を与えるためのプロジェクトなど、創造性豊かな人づくりに貢献されました。

常に広い視野を持ち続け、塩竈の産業経済の発展を支えてこられた功績は極めて大きく、また、生まれ育った塩竈への郷土愛は深く、市民の誇りでした。

敬意と哀悼を込めて、ご冥福をお祈りします。



前塩竈市長 故三升正直さんをしのぶ

去る6月21日、第5代塩竈市長の三升正直さんが、87歳で逝去されました。塩竈町吏員として奉職以来、議会事務局長、総務課長、市長室長などを歴任され、平成3年に市長に就任した三升さん。高度化・多様化する市民ニーズを的確に把握しつつ、豊富な経験に裏付けられた行政手腕で、多くの課題解決に取り組まれました。地方自治一筋で活躍されてきた三升さんの3期12年間を振り返ります。

治水対策事業

三升さんが市長に就任された当時、本市は度重なる豪雨災害に見舞われ、都市型水害への対策が急務でした。水害の原因を塩竈の地形と都市化による自然の保水力の低下にあることをつきとめ、下水道の雨水幹線整備をはじめとする治水対策事業の推進に積極的に取り組まれました。

福祉サービスの確立

高齢化社会の進展を見据え、ご家族の負担を軽減するため、在宅要介護者を対象とした巡回型24時間ホームヘルプサービス事業を導入し、在宅福祉サービスの確立に尽力されました。この事業は、県内のほかの自治体に先駆けて取り組んだものであり、本市の介護保険事業の礎を築かれました。

生涯学習の推進

市民の皆さんが生きがいを持ち、充実した生活を送るため、生涯をとおして自由に学ぶことができる環境づくりに尽力されました。公民館やふれあいエスプ塩竈では、幅広い年代の方々が、生涯学習を楽しみながら実践されています。

三升さんが果敢に取り組まれたことが、今なお市民生活の基盤となっていることに思いを新たにします。

市勢発展にご尽力いただきましたことに深く感謝を申し上げますとともに、心よりご冥福をお祈りします。

問 総務課 ☎(内線255)

『復興に向けた確実な歩みを』 塩竈市震災復興基本方針(素案)の概要をお知らせします

復興の基本的な方針

復興計画期間 ……おおむね10年間

早期に復興を図るものについては、前期5カ年、長期間にわたって復興に取り組む必要があるものについては、さらに後期5カ年をかけて行い、復興を達成するまでの期間をおおむね10年間とします。

復旧にとどまらず復興へ ……より快適で活気あるまちへ

震災前の姿に戻す「現状復旧」にとどまることなく、より快適で活気あるまちへの「復興」を目指します。

生活再建を最優先とする復興 ……生活再建が最優先

市民の皆さんや企業などの意見・提案を復興計画に反映させながら、被災者の皆さんの生活再建に最優先で取り組みます。



第2回塩竈市震災復興計画検討委員会

復興の実現のために

1. 住まいと暮らしの再建

被災住宅の再建支援、雇用の維持・確保、被災者の皆さんへの経済的支援、公的サービスなどの復興・再構築を4つの柱として住まいと暮らしの再建に取り組みます。

2. 安全な地域づくり

今回と同規模の地震や津波が発生した場合にも対応しうる安全・安心な市街地の再整備、都市基盤・機能の復旧・復興、地域の皆さんの意見を尊重した津波被害地区の復興などに取り組み、安全な地域づくりを目指します。

3. 産業・経済の復興

基幹産業である水産業や水産加工業の早期の経営再建を促進するとともに商工業の再建・復興と観光の振興を図ります。また、国・県に対する新たな支援制度の創設を要請するなど、産業・経済の復興に取り組みます。

4. 浦戸地区の復興

島民の皆さんの本格的な生活再建に取り組むため、住宅の再建支援や浅海漁業の再建を促進するとともに、生活基盤などの早期復旧を行い、浦戸地区の復興を図ります。

問 震災復興推進室 ☎(内線280)

り災証明書についてのご案内

この度の震災による被害が甚大であるために、これまで1万件を超える証明書を発行してきました。しかし、高速道路の無料利用などで「り災証明書」を求める方が急増したため、現在も証明書の発行には相当のお時間をいただいています。

- * 「り災証明書」は、国の被害認定基準に基づき、市が被災状況の現地調査を行い、建物の被害の程度を認定し発行する証明書で、各種の被災者支援制度の適用を受ける際に必要なものです。
(例：被災者生活再建支援金、義援金など) その大半が、被害認定で「半壊」以上とされた場合に適用されます。
- * 「り災証明書」の使用目的を明確にしてください。使用目的のない申請は、り災証明書全体の発行期間を延ばすことになってしまいます。今後、制度変更があり、改めて証明書が必要になる方には、その都度対応しますのでご了承ください。
- * 調査に伺う前に建物の修繕などをされる場合には、後に被害の内容を確認できるように、必ず修繕前の被害状況を撮影した写真と工事の見積書や明細書などを保管しておいてください。

* り災証明書の種類について

種類	認定(届出)内容	主な使用目的	窓口	発行可能時期
り災証明書	建物被害のみ	各種支援制度 (支援金・お見舞金など)	税務課	約1ヶ月以上
り災届出証明書	ブロック塀・自動車・家財など	各種支援制度 (自動車税減免など)	税務課	即日
り災届出証明書 (高速道路用)	地震により受けた被害全般	高速道路利用料 無料	市民安全課	即日

被害認定について

建物の主要な部分(屋根、柱、耐力壁、床、外壁、内壁、天井、建具、基礎、設備)の損害割合の合計により区分されます。

建物の被害区分	損害割合の合計
全壊	50%以上
大規模半壊	40%以上50%未満
半壊	20%以上40%未満
一部破損	20%未満

問 税務課 ☎(内線217・219)
市民安全課 ☎(内線206)



第56回 中学校総合体育大会

6月4日(土)、5日(日)に各会場で熱戦が繰り広げられました。

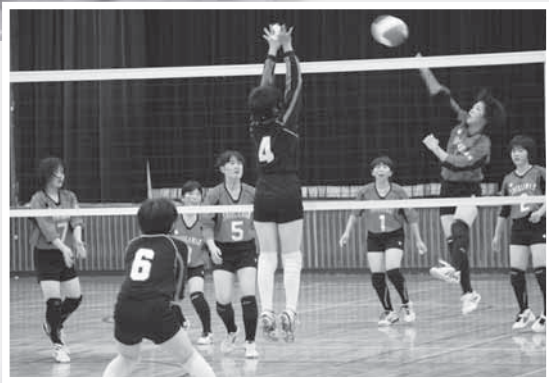

種目 (団体・総合)	1位	2位	3位
野球	中	中	中
ソフトボール	中	中	中
サッカー	中	中	中
ソフトテニス(男)	中	中	中
ソフトテニス(女)	中	中	中
バスケットボール(男)	中	中	中
バスケットボール(女)	中	中	中
バレーボール(男)	中	中	中
バレーボール(女)	中	中	中
卓球(男)	中	中	中
卓球(女)	中	中	中
バドミントン(男)	中	中	中
バドミントン(女)	中	中	中
剣道(男)	中	中	中
剣道(女)	中	中	中
柔道(男)	中	中	中
柔道(女)	中	中	中
陸上(男)	中	中	中
陸上(女)	中	中	中
水泳(男)	中	中	中
水泳(女)	中	中	中

※ソフトボールは出場校2校。※バレーボール(男)は出場校1校のため開催せず。玉中(男)が地区代表として県大会出場。※柔道(女)は出場校2校。
※器械体操は個人競技のみ。
※陸上は2位まで表彰。



シリーズ 今学校では... 21

紳士・淑女の育つ学校をめざして

第一中学校では、学校教育推進スローガンとして「紳士・淑女が育つ学校」～華があり 挨拶があり 美しい言葉で語る生徒の育成を目指して～のもと、さまざまな教育活動に取り組んでいます。その中から、毎日継続している取り組みを4つ紹介します。

- ①靴そろえ…靴を整えることは心を整えることにつながります。落ち着いて気持ちよく第一中学校の1日がスタートします。
- ②あいさつ運動…毎朝、生徒会役員や地域ボランティアの方が昇降口に立ち、あいさつ運動を進めています。校内ばかりでなく、家庭や地域でも、元気で明るくさわやかなあいさつができることを目指しています。
- ③給食後の歯みがき運動…虫歯・口臭予防はもちろんのこと、リフレッシュして午後の授業に臨める効果もあります。
- ④美しい言葉遣い…日々の授業で、正しく、丁寧な言葉遣いができるように指導しています。



整然としている下駄箱



毎朝継続「あいさつ運動」



給食後の歯みがき

問
学校教育課
365-3216

パチリ！ タウンアイズ



伝統の塩づくりを再現
 古代の製塩を伝える藻塩焼神事（県無形民俗文化財）。ホンダワラ（海藻）の上から海水を注ぎ煮詰めてできた貴重な塩は、鹽竈神社例祭に奉納されました（7月6日 御釜神社）



よみがえれ！『子どもの笑顔・元気展』

絵本作家25人が、被災した子どもたちの笑顔と元気のために描いた作品約120点が展示されました。同時に『リカちゃん&コロケくん「あそびうたコンサート」』も開催され、会場には笑顔が溢れました（7月10日 ふれあいエスパ塩竈）



悪天候の中も勇壮な姿披露

疾走する馬上から矢を射る「流鏑馬神事」。あいにくの雨の中、3人の騎手が的を目掛けて矢を放つと、観客からは拍手や歓声があがりました（7月10日 鹽竈神社）



みんなで遊ぶ場所を安全に
 母親クラブを中心に、子どもたちに安心・安全を届けるため、遊び場の遊具点検や草刈りなどを行いました（7月9日 新浜保育所隣接公園）

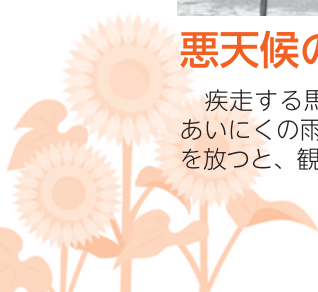

縄跳びの縁でドイツから応援

小学生大縄跳びのドイツのチームが、3月に予定されていた全国大会で対戦するはずだった第一小学校を訪れました。ドイツチームからは義援金が手渡され、応援旗の交換や大縄跳びをして楽しく交流しました（6月21日 第一小学校）

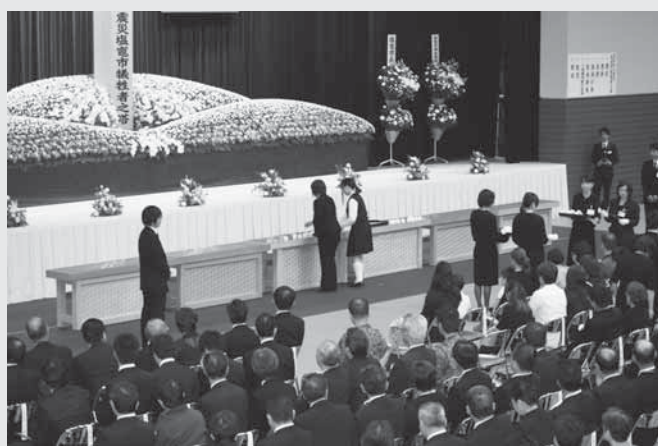

東日本大震災塩竈市慰霊祭

3月11日の震災により犠牲となられた市民の方々の「東日本大震災塩竈市慰霊祭」が行われ、遺族ら約520人が参加しました。遺族代表者が追悼の言葉を述べ、参加者は祭壇にカーネーションをささげて犠牲者の冥福を祈りました（6月26日 塩竈ガス体育館）

みんなの広場



わが家のおちびさん

たかはし
高橋 ユリヤ ちゃん (6歳)

プリキュアのダンスが大好き！
いつもお料理手伝ってくれてありが
とう。おじいちゃんおばあちゃんも
肩モミ楽しみにしてるよ。
(ご家族から) ●清水沢



絵手紙はがき絵すずらの会

8月の体験会参加者募集

体験会(公民館:東玉川町)

とき 11日(木)、24日(木)、25日(木)、
31日(木) 10:00~12:00

自宅体験会(赤坂:塩釜駅より車で5分。
駅までお迎えに伺います)

とき 5日(金)、17日(木)、18日(木)
10:00~12:00

会費 500円/回(材料費代として)
※要申込。道具は貸し出します。

問 浅野 ☎363-4887

受付(9:00~12:00、18:00~20:00)

「藻塩の里」8月の余暇活動

市内にお住まいの障がい者ならどなた
でも参加できます。

とき 8月2日(木) 15:30~16:30

ところ 塩竈市地域活動センター

「藻塩の里」(杉の入4-3-8)

※8月20日(土)はサロン閉所日です。

問 藻塩の里 ☎361-0631

PAGODE -パゴージ-

東日本大震災チャリティーコンサート

サクソとピアノ・パーカッションの
クラシック奏者3人で親しみやすく年齢
を問わず楽しめるコンサートが好評。

とき 8月21日(日)

開場 13:30 開演 14:00

ところ 遊ホール(入場無料)

詳しくはホームページをご覧ください。

<http://office-pagode.sakura.ne.jp/top.htm>

問 山崎 ☎090-9638-0990

Email:pagoda@live.jp

東日本大震災慰霊・復興灯籠流し 参加者募集

大震災から5カ月を迎え、犠牲者・被
災者への追悼・慰霊のため、灯籠流しを
開催します。

※安全確保のため、船上より灯籠を流します。

とき 8月11日(木) 17:00~20:00

ところ マリンゲート塩釜

料金 灯籠1個 1,000円

乗船料 大人1,000円 子ども500円

西馬音内盆踊り17:30~、灯籠流し船出

航19:00~、慰霊灯籠流し19:10~、慰

霊花火打ち上げ19:30~

詳しくは下記までお問い合わせください。

問 丸文松島汽船 ☎365-3611

おしゃべりサロンへどうぞ

心に障がいのある家族の交流会です。

同じ思いの家族同士で話し合いませんか。
お気軽においでください。

とき 8月2日(木) 10:00~12:00

ところ 保健センター

問 阿部 ☎364-1013

セルフカウンセリング養成講座

~初級者コース~

①元気エネルギーをチャージ

どこでも！簡単に！変換する方法

とき 8月3日(木) 10:00~12:00

②苦手な相手を克服

恐怖や緊張とサヨナラする方法

とき 8月31日(木) 10:00~12:00

ところ ①、②とも藤倉コミュニティセンター

料金 3,000円/回

問 Y's communications 心理療法士

本郷 ☎080-3190-9802

東日本大震災で避難された 利府高校同窓生の皆様へ

避難したことにより、居住先が変更にな
った方は事務局まで届出をお願いします。
今年も同窓生の集いを開催します。
1人でも多くの参加をお願いします。

とき 11月12日(土) 18:00~

ところ ホテルグランドパレス塩釜

会費 3,000円

問 利府高校同窓会事務局 ☎356-3111

平成23年度松島高校同窓会総会

とき 9月3日(土) 11:00~

ところ 花ごころの湯 新富亭

(松島町松島字垣ノ内38-1)

会費 3,000円

参加希望の方は8月29日(月)までご連絡く
ださい。

問 宮城県松島高校 総務部

相原 ☎354-3307

地デジ簡易チューナー無償給付の対象が拡大されました

(被災世帯への支援)

総務省では地上デジタル放送が見ることができない世帯に対し、簡易チューナ
ー(1台)の無償給付を行っています。これまでの対象世帯に加え、東日本大震災
等で被害を受け、NHK放送受信料が全額免除となった世帯が新たに支援の対象
となりました。

また、岩手・宮城・福島では、地デジチューナー無償支援の申し込みを期間延
長して行っておりますが、早めの申し込みをお願いします。

新たに追加された支援対象・内容

【対象】 災害救助法が適用された区域内において、下記のいずれかの条件に
該当する世帯が新たに支援対象世帯として追加されました。

- ①半壊、半焼または床上浸水以上の程度の被害を受けた世帯
- ②避難の勧告、指示または退去命令を継続して1カ月以上受けている世帯

【内容】 簡易チューナー(1台)の無償給付+アンテナなどの無償改修等

【申請用紙】 市番館2階の生活福祉課で配布しています。または下記ダイヤルでも
受け付けております。

(※被災世帯の申し込みには「防災証明書(コピー可)」が必要となります)

問 総務省地デジチューナー支援実施センター

ナビダイヤル ☎0570-033840 ナビダイヤルが利用できない場合 ☎044-969-5425
9:00~21:00(土・日曜、祝日は18:00まで)

「みんなの広場」は市民活動を応援するページです。

○公共性のあるもの ○公平・公正なもの
○ユニークなもの ○初心者向けで低料金なもの
このような内容の情報をお待ちしています。

塩竈市市民総務部政策課 塩竈市旭町1-1 〒985-8501 ☎364-1111(内266-366)

9月号の原稿締め切りは8月5日(金)です。

- 紙面の都合で掲載できない場合もありますのでご了承ください。
- こちらの情報は、市のホームページにも掲載します(16ページ左下参照)

あゆみ保育園子育て支援センター 行事案内

○親子で遊ぼう会

とき 8月4日(木) 10:00~
ところ 生協杉の入店集会室

○夏祭り

とき 8月27日(土) 15:30~
ところ あゆみ保育園

☎ あゆみ保育園 花立町1-16
☎365-4572

月見レッドアーマーズ部員募集

(小学生公式ドッジボールチーム)
興味があり、やってみたいという仲間を募集しています。市内外関係なく誰でも入れます。興味のある方はぜひ見学に来てください。

とき 毎週土・日曜日および祝日
ところ 月見ヶ丘小体育館(日曜・祝日)
城南小体育館(土曜日)

☎ 佐藤 ☎080-1834-0713

『合気道』子供クラス無料体験

集中力があり、礼儀正しく、困難に挫折しない強い心身を持つ子に。

とき 毎週土曜日 9:30~
ところ 本塩釜駅前 三晴ビル2階

対象 年長・小学生・中学生

☎ 竹田 ☎767-8024

サマーアトリエ教室からお知らせ

<こどもと大人の巨大な絵とオブジェ展>

自然を考えよう、心を考えよう!

とき 8月19日(金)~21日(日)
10:00~16:00

ところ 旧亀井邸/鹽竈神社裏坂(宮町)
<サマーケア特別教室>

巨大画用紙(100センチ×1,000センチ)にみんなでも自由に描く共同制作。

とき 8月5日(金)、6日(土)、7日(日)、
12日(金)、13日(土)、14日(日)
金・日曜日9:00~12:00、13:30~17:00
土曜日 13:30~17:00

ところ サマーアトリエ(清水沢2-11-7)
持ち物 タオル、絵の具セット、クレヨン
クレパスなど

※みんな自由参加(無料)です。

☎ 平塚 ☎362-8006/080-5087-8006

塩釜ヨーガ同好会 会員募集

とき 毎月第1~第4金曜日
11:30~12:50

ところ 公民館2階 和室(東玉川町)

定員 10人程度
会費 1,500円/月

☎ 馬場 ☎365-3926 板橋 ☎362-8847

ヨガ同好会塩釜より

体のかたい人でもらくらくできる初心者向けのヨガクラスです。

とき 毎週火曜日 13:00~14:00
ところ 公民館本町分室

定員 15人
会費 2,000円/月

☎ 鈴木 ☎368-7078

カントリーダンス 会員募集

見学の方も大歓迎

とき 毎月第2・4火曜日13:30~15:00
ところ 公民館(東玉川町)

会費 3,000円/月

☎ 船山 ☎363-1871

塩釜社交ダンスアカデミー会員募集

基本のステップを大切に、楽しいサークルです。

とき 毎週木曜日 19:00~21:00
ところ 公民館本町分室(見学自由)

講師 佐藤典子先生
会費 3,000円/月(入会随時)

☎ 菅井 ☎364-7793

『一服どうぞ』

好きな時間に筆を持ちませんか!生活の書、手紙、何でも結構です。

とき 毎週水曜日 18:00~20:00
毎週日曜日 13:00~17:00

ところ 新浜二丁目バス停前
会費 60歳以上は本代として700円
お子さんなどは3,000円/月
※体験・筆耕無料(のし袋、あて名など)

☎ 青山 ☎362-5633

戦没者の慰霊と平和祈念の 黙とうについて

塩竈市は「核兵器廃絶平和都市」宣言をしています。原爆で亡くなられた方の冥福を祈って、8月6日(土)8:15、8月9日(火)11:02から1分間の黙とうを捧げましょう。

また、8月15日(月)は戦没者を追悼し平和を祈念する日です。全国戦没者追悼式が行われますので、正午に1分間の黙とうを捧げましょう。

桂島夏祭り花火大会

~みんなの思いはひとつ~

☎ 浦戸漁業協同組合 ☎080-2821-7549

一桂島夏祭り花火大会臨時便のご案内

花火終了後の帰りの市営汽船は定員が限られていますので、下記により申し込みが必要となります。申し込み多数の場合は抽選となります。

出航時間 (塩竈発) 18:30 (桂島発) 20:40

乗船場所 マリンゲート塩釜 1番のりば 乗船定員 100人

乗船料 桂島(往復:1000円 片道:500円) ※小学生以下は無料

申込方法 往復はがきに住所・氏名・電話番号・希望する日・希望人数(一般・小学生別)・希望乗船券(往復・片道)をご記入の上、下記までお申し込みください。返信用にもご自分の住所・氏名をお書きください。

送付先 〒985-0016 塩竈市港町1-4-1

浦戸振興課(8月5日(金)消印有効)

☎ 浦戸振興課 ☎361-7710



野々島花火大会について ~野々島の再生をめざして~ 8月14日(日)開催

野々島では、全国各地から心温まる励ましの言葉や、数多くの支援物資をいただきました皆さまの善意に報い、また、地域産業の再生・復興の思いを込めて今年も実施することとなりました。

なお、震災の影響で地盤沈下が激しく見物する皆さまの安全を確保することができませんので、地域住民だけの花火大会となることをご理解ください。

※注意 野々島の花火大会では塩竈市営汽船の臨時便は運航いたしません。

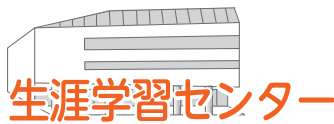

・ふれあいエスパ塩竈 ☎367-2010
FAX365-3741
・公民館 ☎365-3341



・遊ホール ☎365-5000
・市民図書館 ☎365-4343
http://www.lib-shiogama.jp/
・視聴覚センター ☎365-4500

市民図書館

「子ども映画会」

幼児から小学生向けの映画を上映します。ご家族でどうぞ。入場無料。

とき 8月27日(土)

①11:30～11:45

〔金の斧〕

②15:30～15:45

〔あっちゃんのはたけ/きいちちゃんのひまわり〕

ところ 図書館4階視聴覚室

今月のおはなし会

絵本や紙芝居、パネルシアターなど楽しいおはなしがいっぱいです。

図書館4階くおはなしのへや>に自由に遊びにきてください。

0歳児の親子向け【ぴよぴよおはなし会】

子育て支援センターの保育士が、あかちゃん向けの親子あそびと読み聞かせを行います。

8月2日(火) 11:00～11:20

おはなしばんどら

紙芝居、絵本のほか、パネルシアターなど何が出てくるかお楽しみに！

8月6日(土) 13:30～14:00

おはなし火ようび

図書館員によるおはなし会
今月のテーマは『おばけ』です。

8月9日、16日、23日、30日(火)

11:00～11:30

おはなしびっくり箱の ちっちゃな絵本の部屋

読み聞かせや小さいあそびなど、アットホームなおはなし会です。

8月19日(金) 11:00～11:30

手のひらの会

はじまるよ！たのしい紙芝居。

8月27日(土) 11:00～11:30

ごきげん座「夏のおはなしフェスティバル」

とき 8月3日(火) 11:00～11:40

ところ 図書館4階視聴覚室

内容 人形劇、ミュージックパネルシアターなど

対象 幼児、小学生、親子

あそびの達人がやってくる！

「夏休み子ども祭り」

とき 8月4日(水) 14:30～17:00

ところ 図書館4階創作室、視聴覚室

あそびの達人

○きうちかつ：「はんぶんタヌキ」し
かけ絵本作り ○有木昭久：あやとり
あそび ○仁平勝己：あそびうた ○中

西卓：「手回し発電」実験

対象 幼児、小学生、親子

参加 直接会場へどうぞ

紙でふしぎ？を作ろう

とき 8月6日(土) 14:00～15:00

ところ 図書館4階創作室

内容 折り紙シアターをつくる

対象 小学生以上10人程度

参加 当日直接会場へ。参加無料。

夏休みだ！映画をみよう。

とき 8月13日(土)

①11:30～11:56

『みにくいあひるの子』

②15:30～15:55

『ダックテイルズ バイキング島の伝説』

ところ 図書館4階視聴覚室

※どなたでも参加できます。

手品おじさんと遊ぼう！参加無料

とき 8月20日(土) 15:00～15:30

ところ 図書館4階児童書フロア

内容 ビンやグラスを使った手品
※どなたでもどうぞ。当日直接会場へ。

チャレンジしよう！【図書館クイズ】

とき 8月21日(日)まで

※図書館の開館時間帯

ところ 図書館4階 児童書フロア

対象 小学生まで

「赤ちゃんおいで！おはなし会デビュー」

とき 8月24日(水) 11:00～12:00

ところ 図書館4階視聴覚室

内容 ①【えほんデビュー】絵本の
贈呈②本のよみきかせなど

対象 【えほんデビュー】該当のお子
さんとその保護者

夏休みこどもの読書案内コーナー

夏休みの読書や自由研究の資料など、本に関する相談に応じます。「夏やすみおすすめブックリスト」も用意しています。

ところ 4階こどもの本のカウンター

遊ホール

「ココロノキンセンアワー」

第6話 演劇・「天までとどけ」－利府太鼓とともに－

利府町民劇団ありのみ

とき 8月7日(日) 開場13:30 開演14:00

ところ 遊ホール(壱番館5階) 入場 無料

主催 「ココロノキンセンアワー」 実行委員会 塩竈市遊ホール協会

※3月に利府町で予定されていた「天までとどけ」。震災で延期されていましたが、「ココロノキンセンアワー」とのタイアップにより初の塩竈公演が実現します。

映画再発見シリーズ6th

『歌と笑いにあふれた昭和の音楽・青春映画傑作選』

① “君も出世ができる”

※東京オリンピック開催による大勢の外国人観光団の争奪を巡る観光会社同士の争いを描いたミュージカル・コメディ映画。

② “大学の若大将”

※加山雄三の「若大将シリーズ」の第1作。田沼雄一(加山雄三)と中里澄子(星由里子)とのラブロマンスに、60年代に流行した音楽を取り入れた青春映画。

とき 9月4日(日) ①上映10:00「君も出世ができる」

②上映13:00「大学の若大将」(開場各30分前)

ところ 遊ホール(壱番館5階) 入場料 500円(2本組:当日600円)

プレイガイド 松尾カメラ、メロディーズ、フジサキスポーツ、ミュージックスタジオ キューブ、サトー時計店、喫茶ノンノン

主催 遊遊シアターフレンズ・塩竈市遊ホール協会・文化庁

生涯学習のとびら

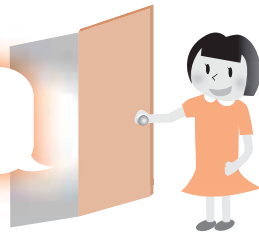

8月のエスポ・図書館休館日						
日	月	火	水	木	金	土
	1	2	3	4	5	6
7	8	9	10	11	12	13
14	15	16	17	18	19	20
21	22	23	24	25	26	27
28	29	30	31			

開館時間

エスポ 10:00～21:00 (本の貸し出しは図書館と同じ)
図書館 10:00～18:00 (火～金) 10:00～17:00 (土・日)

エスポ

◆印は参加(入場)無料・当日直接おいでください。

◎8月のボランティア自主事業

エスポホール

◆第13回チャリティーコンサート 2011 ～夏の終わり思い出にのせて～

歌やピアノ、エレクトーン、フルートの演奏などをお楽しみください。
とき 8月19日(金)18:00～20:00
対象 どなたでもどうぞ
曲目 「マイバラード」「時代」「あすという日が」ほか
出演 太田 忍さん、阿部 真理さん、近藤敬一さん、高橋正典さん、リリーズ・コールの皆さん

学習室1

◆ごきげん座がやってくる!! ～人形劇やボードビルを楽しもう～

とき 8月9日(火) 11:00～11:40
対象 どなたでもどうぞ
企画 ごきげん座の皆さん(塩竈市)

星座に親しもう

星座早見盤を作り、星座をさがしてみませんか?

とき 8月20日(土) 10:30～12:00
対象 小学生 20人
参加料 無料 持ち物 筆記用具
講師 遠藤 茂さん(角田市)
企画 天文ボランティア
しおがま☆をみる会
申込 8月9日(火) 10:00～エスポへ

はじめてのパッチワーク

「六角つなぎの花びん敷」

とき 8月26日(金)10:30～15:30
対象 どなたでも 20人(先着順)
材料代 1,000円
持ち物 裁縫道具・昼食・筆記用具
講師 吉田 九重子さん(多賀城市)
申込 8月5日(金) 10:00～
電話または直接エスポへ

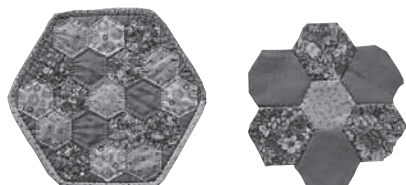

キッズスペース

◆「本のちょっと」

お話とギターを楽しもう。
とき 8月6日(土)14:00～14:30
話し手 きつと・えすけつと

◆「キッズボランティアおはなし会」

とき 毎週(火)・(金)11:00～12:00
話し手 子育て支援 ふお・ゆ

空中庭園

◆「しおがま☆をみる会」(晴天のみ)

天体望遠鏡でペガ(こと座)、デネブ(白鳥座)、アンタレス(さそり座)などを観望します。
とき 8月10、24日(火)
20:00～20:45
対象 どなたでも(中学生以下保護者同伴)
企画 天文ボランティア
しおがま☆をみる会

◎行事・イベント

創作室

水でっぼうを作ってあそぼう

とき 8月9日(火) 10:30～12:00
対象 どなたでも 10人(先着順)
材料代 100円
講師 中嶋 富雄さん(清水沢)
申込 8月2日(火)10:00～エスポへ

◆おもしろ創!ミラクルキューブ

とき 8月3日(火) 11:00～11:30
対象 どなたでも 10人

「手ぬぐい学校」

あずまバッグを作ろう

とき 8月30日(火)10:00～12:00
対象 大人 10人(先着順)
持ち物 手ぬぐい2枚(約34cm×92cm)
裁縫セット一式、筆記用具
申込 8月16日(火) 10:00～エスポへ

学習室2

ハーブティーを飲んで

おめかし卵を作ろう

とき 8月17日(火) 10:30～12:00
対象 どなたでも 10人(先着順)
材料代 50円
講師 角谷 良子さん(新富町)
申込 8月3日(火)10:00～エスポへ

えほんでほっ♡

『おたんじょうびのケーキちゃん』 の小物入れを作ろう

とき 8月18日(土)10:30～12:00
対象 小学生 10人(先着順)
材料代 150円
申込 8月4日(木)10:00～エスポへ
? (はてな) の森

◆「? (はてな) ワゴン」

トントン紙ずもう

とき 8月20日(土) 14:00～14:30
対象 小学生以上どなたでも

アートギャラリー (入場無料)

「塩釜川柳会作品展示会」

会員の皆さんの川柳作品、額装、一部軸装を展示します。
とき 8月2日(火)～7日(日)

第44回塩釜地区高等学校美術展

塩釜地区の高校生の美術部員の絵画、イラスト、平面デザイン、立体など約80点を展示します。
とき 8月9日(火)～14日(日)
最終日15:30まで

「がんばっちゃ!しおがま PHOTO3人展」

伊澤章、橘内行雄、三浦一泰
I部:祈りの風景 II部:自由課題
写真約45点を展示します。
とき 8月23日(火)～9月4日(日)

公民館

みちのく妖怪祭り vol.6

夏の一夜、妖怪に仮装して遊びませんか。おはなしやゲーム、縁日もあるよ。
とき 8月11日(土)18:00～20:00
ところ エスポ 空中庭園
(雨天時:エスポホール)
参加料 1人 300円
定員 50人(先着順)
申込 8月9日(火)までに公民館へ
*公民館・エスポにある申込用紙に、参加料を添えて申し込んでください。
参加要件 妖怪に仮装(できる範囲)して参加してください。
主催 みちのく妖怪祭り実行委員会
主管 生涯学習センター

被災家屋・ブロック塀解体業務の補助について

10月31日で申請を締め切ります。諸事情により申請が間に合わない場合は環境課までご連絡ください。

夏場の雑草管理について

夏場は、雑草の生育が早くなります。雑草の茂みは害虫や不法投棄などの温床になり、環境悪化につながります。ご自宅や所有地の適正な管理、環境整備をお願いします。

☎ 環境課 ☎ 365-3377

【塩竈市の人口】7月1日現在／住民基本台帳調べ
(前月比)

人口 57,173人 (-44人)
男 27,364人 (-23人)
女 29,809人 (-21人)
世帯数 22,174戸 (-5戸)

市立病院事務当直員募集

職種 事務当直1人 採用予定日 10月1日

応募資格 次の資格を有する方

・2級ボイラー技士免許・危険物取扱者(乙種4類) *他に電気工事士の資格が有る方は選考の際優遇

勤務時間 ①宿直16:30～翌8:30(月7回程度) ②日直8:30～17:15(月4回程度) ③日直・宿直8:30～翌8:30(月4回程度)

試験科目 一次：書類選考、二次：面接
提出書類 履歴書、各資格証の写しを8月15日(月)まで郵送か持参ください

☎ 市立病院業務課 ☎ 364-5521 (内線333)

消防職員を募集します

試験日(第一次試験) 9月25日(日)

受験資格 **大学の部** 昭和60年4月2日～平成2年4月1日生まれで大学を卒業した者(平成24年3月卒業見込みを含む)

高校の部 平成2年4月2日～平成6年4月1日生まれで高等学校を卒業した者(平成24年3月卒業見込みを含む)

申込期間 8月22日(月)～9月2日(金)

☎ 塩竈地区消防事務組合消防本部総務課
人事教養係 ☎ 361-1624

危険物取扱者準備講習会開催

とき 9月16日(金) 9:00～16:30

ところ 塩竈商工会議所

受付 8月22日～9月6日 定員 50人(先着順) テキスト代 2,500円

申込・問い合わせ 塩竈地区防災安全協会 ☎ 361-1617

市有地を公売します

次の市有地を一般競争入札で売却します。

①新浜町三丁目109番207

宅地(1,353.07平方メートル・409.30坪)

②新浜町三丁目39番63

雑種地(1,706平方メートル・516坪)

*①②一括での売却になります。

*上下水道未設備です。

受付 8月1日～12日(土日除く)

入札 8月24日(水)

申し込み 入札参加申込書(財政課で配布。市ホームページでもダウンロード可)に必要書類を添えて下記へ。公売資料は財政課で配布します。

☎ 財政課管財契約係 ☎ (内線237)



スポーツ・講座

塩釜ガス体育館から

■体育館一般開放

開放施設 第1競技場、トレーニング室・会議室・第2会議室・研修室・和室
※第2競技場・ランニングコースは、お問い合わせください。

*トレーニング室利用回数券は震災後に期限が切れた物は利用できません。

■トレーニング講習会

受付 当日(各講習時間前まで)

費用 1,000円 準備物 上靴

講習会開催予定(各1時間程度)

6日(土)19:00～、10日(水)10:00～、
20日(土)10:00～、25日(水)19:00～

■ノルディックウォーキング(NW)講習会

とき 9月3日(土)9:30～11:30(小雨決行)

定員 15人(先着順)

ところ 伊保石公園記念館前集合

参加費 500円(保険代ほか)当日徴収

持ち物 歩きやすい服装・履き慣れた靴・飲料水・帽子・ポール(レンタル有)・雨具

※両手が空くようにウエストポーチやリュックサックなどを用意してください。

申込方法 8月5日(金)受付開始・所定の用紙に記入の上塩釜ガス体育館まで申し込みください。(電話、ファクスも可)

☎ 特定非営利活動法人塩釜市体育協会

☎ 362-1010 FAX362-1099

温水プール(ユープル)から

■温水プール・軽運動場一般開放

開放時間 9:00～21:00(日曜日、祝日は17:00まで) 休館日 火曜日

*温水プールは修繕工事までの暫定利用(修繕工事は閉館)になります。

■2011年温水プール(ユープル)フラダンス・ヨガ教室開催のお知らせ

ところ 温水プール軽運動場

開催日

①フラダンス教室 8月～9月の木曜日
19:00～20:00 計8回

①	8月11日	⑤	9月8日
②	8月18日	⑥	9月15日
③	8月25日	⑦	9月22日
④	9月1日	⑧	9月29日

②ヨガ教室(2コース)

水曜日コース 10:30～11:30 計8回

①	8月10日	⑤	9月7日
②	8月17日	⑥	9月14日
③	8月24日	⑦	9月21日
④	8月31日	⑧	9月28日

金曜日コース 19:00～20:00 計8回

①	8月5日	⑤	9月2日
②	8月12日	⑥	9月9日
③	8月19日	⑦	9月16日
④	8月26日	⑧	9月30日

【フラダンス・ヨガ教室(水・金曜コース)共通】

対象者 16歳以上の男女

服装 動きやすい服装

定員 20人(先着順) 参加費 5,000円

申込期間 8月3日(水)受付開始

申込場所 温水プール(ユープル)受付

☎ 温水プール(ユープル) ☎ 363-4501

I P 電話 ☎ 050-3387-3552

一軒一灯運動にご協力ください

夜間の犯罪を防止し、「安全で安心して暮らせるまちづくり」のため、各家庭や事業所などの門灯や玄関灯を一晚中点灯する「一軒一灯運動」を推進しています。

☎ 市民安全課 ☎ (内線248)

寄付していただきました (市へ)

- 遊佐定雄さん ●遠藤修身さん
- 上野正幸さん ●本間修さん
- 平河内健治さん ●細山浩一さん
- TGS Erbach ●黒田克夫さん
- ボーイスカウト水俣第一団
- 財団法人 宮城県教育会館

〈市立病院へ〉

- 千葉賢治さん ●菅原モリさん
- 小野寺誠さん

大切に使用させていただきます。ありがとうございました



納め忘れはありませんか!

まだ納付していない場合はなるべく早く取ってください。納付書を紛失した方は市役所の担当課へどうぞ。

- 市・県民税(第1期)
- 国民健康保険税(第2期)
- 下水道受益者負担金(第2期)
- 介護保険料(第3期)
- 後期高齢者医療保険料(第2期)

市税・国保税・下水道受益者負担金・介護保険料などの納入は便利な「口座振替」で

納期限は8月31日(水)です



8月のお知らせ

市役所は **364-1111**

環境課



ワンポイントで「ごみ」に関する情報を連載しています。家庭で行っているアイデア情報などぜひお寄せください。

募集・案内

家庭教育力向上のための活動を支援します！

市民グループや団体が、広く市民に向けて実施する家庭教育に関する講座などの開催を支援します。

支援対象 家庭教育力向上のための講座など（例えば…読み聞かせ講座、子育て講演会）

支援内容 講師選定・講師謝金・広報活動など

募集期間 8月26日(金)まで

※申請の中から趣旨にふさわしい事業内容を審査し決定します。詳細は下記へお問い合わせ下さい。

問 生涯学習課学習支援係（公民館内）

☎ 362-2556

「シャッターオープン・プラス事業」2次募集のお知らせ

市内1階の空き店舗を賃借して起業する方に市が費用の一部を補助します。

対象者 平成23年度中に市内の空き店舗を利用して起業する団体または個人

対象事業 地域商業復興の契機となりうる事業、地域資源を活用した事業など

補助率 賃借料、改装料などの3分の1から3分の2以内（上限あり）

応募方法 必要書類を作成し、下記へご持参ください。（様式は市のホームページからダウンロードできます）

応募期間 8月15日(月)～24日(水)

選考方法 審査の上選考します。

※制度詳細などお問い合わせは下記へ

問 商工港湾課（吉番館1階） ☎ 364-1124

平成23年度出前児童館のお知らせ

（小学生以上対象）

第一回：出前児童館（エスプ編）

内容 “動物将棋”に挑戦！

ところ エスプ学習室2

とき 8月3日(水)10:30～12:00

第二回：出前児童館（杉の入編）

内容 夏休み読書会

ところ 杉の入生協集会所（和室）

とき 8月8日(月)・9日(火)

10:30～12:00

※夏休み課題図書などを用意しておきます。宿題をしても良いよ。

○参加費無料。学区外の場合は、保護者の送迎が必要です。受け付けは当日。お楽しみもあるよ！

問 藤倉児童館（新浜町保育所内）

☎ 366-3003

平成23年度塩竈市・塩竈市立病院の職員採用試験のお知らせ

職 種	市立病院		塩 竈 市			
	一般事務 (総務・経理)	一般事務 (総務・経理)	一般事務 (上級試験・初級試験)	保健師 (上級試験)	土木技師 (上級試験)	保育士 (中級試験)
採用予定日	平成24年4月1日					
受験資格	病院事務経験概ね5年以上の方	昭和57年4月2日～平成2年4月1日生まれの方	(上級試験) 昭和57年4月2日～平成2年4月1日生まれの方 *保健師は、上記の要件を満たし、保健師免許取得者または来春取得見込みの方 (初級試験) 平成2年4月2日～平成6年4月1日生まれの方			昭和59年4月2日～平成4年4月1日生まれの方で、保育士免許取得者または来春取得見込みの方
採用人数	1人程度	1人程度	10人程度	若干名	若干名	若干名
試験日	平成23年9月18日(日)		平成23年10月16日(日)			
受付期間	8/1(月)～8/19(金) (平日9:00～16:00)		8/22(月)～9/9(金) (平日9:00～16:00)			
手 続 き	<p>試験案内・申込書は8月1日(月)から市立病院業務課及び総務課人事給与係で配布（土日祝日は除く）。また、市ホームページからもダウンロードできます。</p> <p>※郵送の場合は、120円切手を貼った返信用封筒（A4判が入る大きさ・あて先明記）を同封の上、封筒の表に「試験申込用紙請求」と書いて、〒985-8501 塩竈市旭町1-1 塩竈市総務課人事給与係までお送り下さい。</p> <p>問 総務課人事給与係 ☎ 022-364-1111（内線274・254）</p> <p>問 〒985-0054 塩竈市香津町7-1 市立病院業務課総務係 ☎ 022-364-5521（内線333）</p>					

休日などの診療

塩釜地区休日急患診療センター



塩竈市錦町7-10（塩釜医師会館1階） ☎366-0630

■日曜・休日受付（内科・小児科）/8:45～11:30 13:00～16:30

■土曜準夜 受付（小児科 15歳まで）/18:30～21:30

宮城県子ども夜間安心コール

☎ #8000か022-212-9390（毎日19:00～23:00）

歯科当番医

受付/午前9時～午後3時

8月7日(日) 目黒歯科医院 塩竈市宮町1-9 ☎362-0633

14日(日) こう歯科クリニック 多賀城市下馬2-8-5 ☎362-5213

21日(日) 熊谷歯科口腔外科クリニック 塩竈市佐浦町13-22 ☎366-4712

28日(日) 杉山歯科医院 多賀城市大代5-2-1 ☎364-6478

※やむをえず当番医が変更する場合がありますので、電話でご確認の上、受診してください。



塩竈市立病院第12回公開セミナー

今年度2回目の公開セミナーを行います。
とき 8月27日(土)13:30~15:30 ところ 市立病院1階ロビー
「これって病気? 育児の疑問あれこれ」をテーマに、小児科の新井
診療部長がお話しします。多くの皆さんのご来場をお待ちしています。

問 市立病院経営改革室 ☎364-5521

8月はこんな月

1日/観光の日 6日/広島平和記念日
8日/立秋 9日/長崎原爆の日
15日/終戦記念日
23日/処暑 30日/防災週間(～9月5日)

(特別) 児童扶養手当について

■ (特別) 児童扶養手当の更新手続き
「児童扶養手当」、「特別児童扶養
手当」を受けている方(支給停止の方
も含まれます)は、児童扶養手当現況
届、特別児童扶養手当所得状況届の手
続きが必要です。受給者の方々には、
別途郵送します。

※「児童扶養手当」については、代理
での手続きは認められません。

受付期間

特別児童扶養手当 8月17日(火)～18日(水)

児童扶養手当 8月22日(月)～26日(金)

受付時間 8:30～17:15

受付場所 社会福祉事務所会議室(吉
番館2階) *8月23日(火)は18:30まで
予約者のみ時間を延長して受付しま
す。8月16日(火)までに必ず電話で予約
してください。

※上記期間中に手続きができない方は、
下記期間内に手続きをしてください。

児童扶養手当現況届

8月1日～31日(土日祝は除く)

特別児童扶養手当所得状況届

8月11日～9月9日(土日祝は除く)

受付時間 8:30～17:15

受付場所 子育て支援課⑤番カウンター

■ (特別) 児童扶養手当が支給されます
8月期(4月分～7月分)の支給日は
11日(木)です。確認は12日以降に
お願いします。

問 子育て支援課家庭支援係(吉番館2階)
☎364-1131(内線715)

塩釜税務署個別相談会のお知らせ

住宅・家財・事業用資産などに被害
を受けた方は、税務署に手続きをする
と平成22年分にさかのぼって所得税
などの減免措置を受けられる場合があ
ります。手続きに関する個別相談会を
開催しますので、ご利用ください。

とき 8月22日(月)からの平日
9:00～16:00

ところ マリンゲート塩釜3階マリンホール
問 塩釜税務署 ☎362-2151(自動音声
の番号案内で2番を選択)

塩釜保健所仮移転のお知らせ

仙台保健福祉事務所(塩釜保健所)
は建物の改修工事の間、2カ所に分か
れ業務を行っています。環境衛生部は
県多賀城分庁舎(多賀城市)、地域保
健福祉部は県仙台合同庁舎(仙台市)
です。ご来所の際はご注意ください。

問 仙台保健福祉事務所(塩釜保健所)
環境衛生部 ☎367-7051
地域保健福祉部 ☎706-1213

り災された母子・父子世帯 に義援金が支給されます

義援金の第2次配分により、震災で半
壊以上の住宅被害を受けた母子・父子世
帯、及び震災で配偶者が死亡し、母子・
父子世帯になった世帯に義援金が支給さ
れます。申請(り災証明書、住民票謄
本、戸籍添付)は、総合窓口あるいは生
活福祉課(吉番館2階)まで。

問 生活福祉課(吉番館2階)
☎364-1131(内線721)

ミニミニあそびの広場にどうぞ!

どなたでもどうぞ。

①夏の暑い日、お化け大会で涼しくな
りましょう。

とき 8月23日(火) 10:30～11:30
ところ しおがま子育て支援センター

②プール遊びを楽しみましょう。

とき 8月29日(月) 10:30～11:30
ところ つどいの広場

問 しおがま子育て支援センター
☎363-3630(9:00～16:00)

公園の利用について

市内の公園について、イベントなど
で使用を希望する場合は許可が必要で
す。詳しくはお問い合わせください。

問 土木課公園係 ☎364-1200



キッズステーション

保健センターは ☎364-4786

母子健康手帳交付・パパ&ママセミナー

交付日 8月1日(月)、8日(月)、22日(月)、9月5日(月)、12日(月)、26日(月)です。

受付 13:00～13:15(都合の悪い方は交付日を予約してください)
セミナー

- ・8/1(月)「赤ちゃんのお世話レッスン」
内容:沐浴、おむつ交換など赤ちゃんのお世話を体験しましょう。
- ・9/5(月)「アロマでリラックス」
内容:好きな香りでアロマオイルを作ってみよう(材料費500円)
時間:13:40～15:30(要予約)

乳幼児健診・健康相談

健診名	実施日	対象児	場 所	受付時間
4カ月児健診	8/24(火)	H23.4月生	塩釜地区休日急 患診療センター	13:00～13:30
7カ月児健診	8/17(火)	H23.1月生		13:00～13:30
1歳6カ月 健診	8/18(木)	H22.1月生		12:30～13:00
2歳6カ月児 歯科健診	8/10(火)	H21.2月生		9:20～10:00
3歳児健診	8/4(木)	H20.2月生		12:30～13:00

※健診票は、従来通り個人通知します。指定健診日に来所してください。
なお、休日急患診療センターは駐車場がありませんので、公共交通機関
をご利用ください。

予防接種

予防接種綴りは、4ヵ月児健診時に交付しています。4ヵ月児
健診前に、予防接種を受けたい方は、随時保健センターで発行
します(BCGを受ける方は、会場で交付します)。なお、転
入の方には翌月末までに郵送します。

今月の予防接種 BCG

予防接種名	実施月日	受付時間	会 場	対象児
BCG	8月3日(火)	13:00～ 13:30	塩釜地区休日急 患診療センター	生後3～ 6カ月
	9月7日(火)			

○その他個別接種は、各医療機関で接種してください。

「麻しん・風しん」接種率95.0%を目指して、第1・2・3・4期の予
防接種を早めに受けましょう!

今月の育児相談

会場:保健センター

●育児相談会 8月25日(木) 10:00～12:00(要予約)

対象者は4ヵ月未満の赤ちゃんとお母さんなど。申し込みは8月8日(月)からお電
話で。先着10組まで(初めての方が優先になります)。●内容は体重測定、
育児や母乳の相談、ベビーマッサージ、お母さん同士の交流などです。●母
子健康手帳、おむつ、ミルク、バスタオルなどをお持ちください。

●子育てなんでも相談 8月29日(月) 10:00～12:00(要予約)

子育てに関する悩み事ならなんでもご相談ください。



8月のお知らせ

市役所は **364-1111**



生活情報

木造住宅の耐震診断と耐震改修工事などを受け付けています

昭和56年以前に建てられた木造住宅を対象に、耐震診断（募集50件、自己負担額8,000円）と耐震改修工事（募集47件、改修費用の1/3の額（限度額30万円）および関連リフォーム費用の1/2（限度額20万円）を補助します。

問 定住促進課指導係 ☎ 364-1126

被災された皆さまへ

半壊以上の被害のあった住家に対して、市の見舞金、義援金が支給されます。

大規模半壊以上の住家はそのほかに生活再建支援金が支給されます。手続きがお済みでない方は、総合相談窓口にご相談ください。

とき 月～土曜日9:00～17:00
(日祝は休み)

ところ 東側プレハブ

問 総合相談窓口 ☎ 364-1111
(内線391、392)

り災商店再生支援制度のお知らせ

国の被災者生活再建支援金、市の災害見舞金などが適用される建物は対象外になります。詳しくは、ご相談ください。

問 商工港湾課（荻番館1階）
☎ 364-1124

医療機関での一部負担金について

市国民健康保険・後期高齢者医療保険の被保険者で東日本大震災により右記に該当する方は、医療機関での一部負担金の支払いが平成24年2月末まで免除されます。医療機関受診の際には、「国民健康保険一部負担金等免除証明書」の提示が必要となりますので、該当する方は申請してください。

申請場所 市役所1階 保険年金課
浦戸地区の方は浦戸諸島開発総合センターで受け付けています。

持ち物 市国民健康保険証または後期高齢者医療被保険者証など、印鑑、右記の該当する添付書類

*④・⑤については、失業給付などの収入が発生した時点で対象外となりますので、ご注意ください。

*①～⑥に該当する方で、既に一部負担金を支払った場合は、還付申請の受け付けも併せて行います。保険証など、印鑑、一部負担金の領収書、通帳（被保険者本人名義）をご持参ください。

■医療費の助成制度を利用している方
乳幼児・母子父子家庭・心身障害者の各医療費助成制度を利用している方で「一部負担金等免除証明書」で負担金を免除される場合、助成は受けられませんので、ご注意ください。

対象者	添付書類
①住家の全半壊・全半焼をした方	り災証明書
②主たる生計維持者が死亡・重篤な傷を負った方	・死亡の記載のある、り災証明書（記載のない場合は死亡診断書） ・重篤者は医師の診断書
③主たる生計維持者の行方が不明な方	遺族補償年金などの支給決定通知書の写しなど
④主たる生計維持者が業務を廃止・休止した方	公的に交付される書類。事実確認の可能なもの。事業主等による証明書
⑤主たる生計維持者が失職し、現在収入がない方	④と同じ
⑥福島原発の事故に伴い政府の避難指示などの対象となっている方	避難指示などの対象地域に住所を有していたことが確認できるもの

問 保険年金課給付年金係
☎ (内線224、242、276)、
医療係 ☎ (内線223、275)

相談の窓口

	日	時	場	所	電	話
身体障害者相談	毎週火曜日	10:00~14:00	身体障害者福祉協会	北浜4丁目6-52	☎	362-6865
知的障害者相談	毎月第2・第4火曜日	10:00~14:00	知的障害者更生施設「あすなろ」	(塩釜ガス体育館となり)	☎	361-9981
生活相談	平日毎日	9:00~16:00	市民相談室	電話でもどうぞ	☎	(内線288)
消費生活相談	平日(休を除く)	9:00~16:00	市民相談室	電話でもどうぞ	☎	(内線234)
高齢者職業相談	平日毎日	8:30~17:00	塩釜公共職業安定所		☎	362-3361
青少年悩み事相談所	平日毎日	9:00~16:00	青少年相談センター	(公民館本町分室)	☎	363-3715
臨床心理士教育相談	毎週火曜日	9:00~17:00	青少年相談センター	(公民館本町分室) 予約制	☎	364-7445
不登校相談	平日毎日	9:00~15:00	けやき教室	(公民館本町分室)	☎	364-5141
育児相談	平日毎日	9:00~17:00	しおがま子育て支援センター		☎	363-3630 FAX367-0306
家庭児童相談	平日毎日	8:30~17:15	社会福祉事務所	(荻番館2階)	☎	364-1131(内線712)
介護保険相談	平日毎日	8:30~17:00	地域包括支援センター	(荻番館2階)	☎	364-1204(内線719)
成人健康相談	8月29日(月)	13:00~15:00	保健センター	予約制	☎	364-4786
ひきこもり・思春期こころの相談	8月10日(火)	13:30~16:30	塩釜保健所	(宮城県多賀城分庁舎) 予約制	☎	367-7051
アルコール・薬物専門相談	9月16日(金)	14:30~17:00	塩釜保健所	(宮城県多賀城分庁舎) 予約制	☎	367-7051
こころの相談	8月18日(水)	13:30~16:00	塩釜保健所	(宮城県多賀城分庁舎)	☎	367-7051
行政相談	8月10日(火)	13:00~15:30	本庁市民相談室			
人権相談	8月15日(月)	10:00~15:00	公民館本町分室	(日本間)	☎	362-2338 仙台法務局塩釜支局
母子父子家庭など特別相談	8月18日(水)	予約制	宮城県母子福祉センター	(宮城野区安養寺)	☎	256-6512
犬・猫の引取り(有料)	毎月第2・第4木曜日	10:00~12:00	塩釜保健所		☎	363-5505
無料法律相談	8月25日(水)	13:30~16:00	本庁2階会議室	※裁判・係争中のもの、法人・営利に関しては対象外 事前手続きが必要(8月3日(火)9:00から市民相談室(内線288)で受け付け)		
警察総合相談	毎日	24時間対応	受け付けは警察相談センター	☎266-9110 DVやストーカー被害でお困りの方などは相談を		

市内の放射線測定について

■空間ガンマ線線量率測定

7月1日から、簡易型環境放射線モニタで市内各地のガンマ線線量率を測定しています。

測定場所は全部で27カ所あり、①市役所は毎日、②東部保育所（東部）・③月見ヶ丘小学校（西部）・④第三小学校（南部）・⑤第二中学校（北部）は週6回、ほかに市内各小中学校・保育所（園）・幼稚園など22カ所で週1回測定しています。小学校、幼稚園、保育所（園）の校庭などでは地上50センチ、中学校の校庭や市役所では地上1メートルの高さで測定しています。

1分おきに5回（5分間）測定を行い、平均値を測定結果にしています

測定日	塩竈市役所	東部	西部	南部	北部
7月7日	0.072	0.106	0.090	0.101	0.097
7月8日	0.080	0.118	0.098	0.095	0.096
7月9日	0.082	0.120	0.106	0.097	0.092
7月10日	0.084	0.120	0.099	0.097	0.089
7月11日	0.082	0.114	0.093	0.092	0.095
7月12日	0.085	0.122	0.089	0.099	0.099

●測定値の単位は「マイクロシーベルト毎時(μsv/h)」です。

文部科学省の暫定基準では、「3.8μSV/h（マイクロシーベルト毎時）以上のときに屋外活動を制限する」としています。市内の測定値はこの値を大きく下回って推移していますので、屋外で活動するのに問題はありません。

測定結果は市のホームページで公開しています。

問 市民安全課 ☎364-1111(内線244)



▲市内の各地域で測定しています

■水道水の放射能測定結果

市の水道水は、東北大学の協力を得て月1回定期的に放射能を測定しています。

7月4日(月)に梅の宮浄水場の水道水について放射能を測定しましたが、放射性ヨウ素（ヨウ素131）、放射性セシウム（セシウム134、セシウム137）は検出されませんでした。塩竈市の水道水は安心してご利用いただけます。

なお、毎月の測定結果についてはホームページにも公表しています。

(参考) 測定値の単位はBq(ベクレル)です

	食品衛生法に基づく乳児の飲用に関する暫定的な指標値	原子力安全委員会が定めた飲食物摂取制限に関する指標値
放射性ヨウ素	100Bq/kg	300Bq/kg
放射性セシウム	—	200Bq/kg

問 梅の宮浄水場 ☎362-1444

全国からたくさんのご支援 深く感謝申し上げます

皆さまからいただいた義援金は被災者の生活再建資金へ大切に活用させていただいております。

(順不同、敬称は略させていただきました)

○山中造船(株) ○カナダゼミ ○東華建設(株) ○(株)カネツカショウジ ○(株)元熊商店 ○トライデント・シーフード・アジア・インク ○(有)ウォールキャン・シーフード・ジャパン有志 ○(有)ウォールキャン・シーフード・ジャパン ○松岡冷蔵(株) ○大沼水産(株) ○徳武 ○(株)ヤマカ勝又商店 ○(社)ブゼンチクジョウシカイシカイ ○かなえが丘町内会 ○坂総合病院友の会 ○(有)サントノーレ ○(株)宮城コアつばめ ○全国遠洋沖合漁業信用基金協会 ○三重県名張市議会 ○(社)全国治水砂防協会 ○マリンゲート塩釜事業振興会 ○宮城県塩釜高等学校 ○薬師寺 一山大衆 ○ニホンキョウサントウチュウオウイカイサイセイブ ○(株)佐浦 ○塩竈市婦人会 ○ケイバモール ○曹洞宗事務庁 ○イオンドウユウテンレンゴウカイサイガイギエンキン ○LUCAS CHAN ○ミヤギケンギカイジウムショクソウムカ ○塩釜市精神障害者家族会 ○稲荷下新栄会 ○全国生活と健康を守る会連合会 ○シオガマフォトフェスティバルジッコウイカイ ○社会福祉法人産経新聞厚生文化事業団 ○全国革新懇 ○国際ロータリー第二七七〇地区 ○(株)サウラ センエンゴルフクラブ ○ハンナフーズトウホク(株) ○フクズミクリニック ○(社)ミヤギケンシオガマイシカイ ○(株)シービーエム ○Nine Miles I&I ○村山市長 ○シオガマオウエンカイ ○しおり台長寿会

編集発行/塩竈市市民総務部政策課
〒985-8501 宮城県塩竈市旭町1番1号
☎(022)364-1111 FAX(022)367-3124
ホームページアドレス/ <http://www.city.shiogama.miyagi.jp/>
●広報しおがまでは、団体・事業所などで表記が特定される場合は「塩釜」で、それ以外は「塩竈」で表記しています。
●紙面に登場した方に写真を差し上げます。ご連絡ください。

市役所……………☎364-1111 公民館……………☎365-3341
市立病院……………☎364-5521 保健センター…☎364-4786
水道部……………☎364-1411 社会福祉事務所…☎364-1131
教育委員会…☎362-7744 環境課(ゴミなど)…☎365-3377
塩釜ガス体育館…☎362-1010 休日急患診療…☎366-0630
温水プール…☎363-4501 休日歯科……………13ページ参照